

# Jaarverslag 2014

## Stichting Voedselbank Bevelanden

Stichting Voedselbank de Bevelanden.  
Evertsenstraat 17  
4461 XN Goes  
Tel. 06-40102513

E-mail: [voedselbankgoes@zeelandnet.nl](mailto:voedselbankgoes@zeelandnet.nl)  
Website: [www.voedselbankdebevelanden.nl](http://www.voedselbankdebevelanden.nl)  
Rabobank: NL48RABO0101312296

Secretariaat Violenstraat 73, 4461 NS Goes.  
Tel. 06-18040722  
E-mail: [secretariaat@voedselbankdebevelanden.nl](mailto:secretariaat@voedselbankdebevelanden.nl)

## Inhoudsopgave

<b>JAARVERSLAG 2014</b> .....	1
<b>VOORWOORD</b> .....	3
<b>SOCIAAL JAARVERSLAG</b> .....	5
1. GESCHIEDENIS.....	5
2. DOEL.....	5
3. SAMENSTELLING BESTUUR.....	5
4. VRIJWILLIGERS EN VRIJWILLIGERSBELEID.....	6
5. TRANSPORT.....	6
6. KLEDING.....	6
7. ROMMELMARKTEN.....	6
8. ONTWIKKELINGEN IN KLANTENBESTAND.....	6
9. VOORWAARDEN VOOR TOEKENNING VOEDSELPAKKET.....	7
10. KINDEREN.....	8
11. OVERLEG MET HULPVERLENENDE INSTANTIES.....	8
12. INZAMELING LEVENSMIDDELEN.....	8
13. ANDERE CONTACTEN EN VOORLICHTING.....	9
14. NOG MEER ONDERSTEUNING.....	9
14. HUISVESTING.....	9
<b>FINANCIEEL JAARVERSLAG</b> .....	10

## **Voorwoord.**

Goes, december 2014.

Geachte lezer,

Voor u ligt het jaarverslag 2014 van Stichting Voedselbank De Bevelanden. Het bestuur geeft hiermee een verantwoording over het gevoerde beleid in het achter liggende jaar.

Sinds juli 2014 mag ik voorzitter zijn van de Stichting Voedselbank De Bevelanden. Daarmee heb ik mijn voorganger Adri van Oosten opgevolgd, na een interim periode waarbij onze vicevoorzitter Jan Roeland op deskundige wijze samen met het bestuur leiding heeft gegeven aan de Voedselbank.

Voedselbank De Bevelanden is actief sinds 2006 en sinds 2008 ook officieel erkend. In die lastige begintijd rond 2006 overheerste toch vooral de maatschappelijke schande en verontwaardiging ook in politiek Nederland, wanneer er gesproken werd over de voedselbanken. In Nederland kennen en erkennen we immers geen armoede en voedselschaarste? Europees geld voor bestrijding van armoede is op grond van deze argumenten tot op de dag van vandaag, ook om die reden geweigerd. Maar de verzorgingsstaat was en is onbetaalbaar geworden. In dat opzicht waren de pioniers van toen, met de kennis van het heden, wel enigszins als visionairs te betitelen. Nu in 2015 verandert het oude beeld en de opvatting over de voedselbanken snel. De rijksoverheid heeft met het overhevelen van zorg en bijstand en uitkeringstaken naar gemeenten, hard op de rem getrapt ter voorkoming van de alsmaar stijgende overheidskosten.

Gemeenten staan voor de uitdaging om met minder geld die taken beter uit te voeren. Veel van onze cliënten krijgen daar ook in 2015 intensiever mee te maken. Lichtpunt is dat de participatie samenleving die de overheid nu voor ogen heeft bij de voedselbanken in een aantal opzichten al vorm heeft gekregen.

Vrijwilligerswerk, re-integratie, mantelzorg en omzien naar de burens vinden bij de voedselbank immers al lang plaats en zijn feitelijk kernwaarden. Kennis, uitwisseling, begeleiding en opbouw van een maatschappelijke weerbaarheid zijn ook zaken die de voedselbank niet vreemd zijn.

Dat alles betekent wel dat in de toekomst, de plaats die de voedselbanken nu in Nederland innemen, niet zal worden overgenomen door die (in vroeger tijden) verzorgende overheid. De voedselbank is daarom binnen het armoedebeleid van gemeenten de komende 10 jaar niet meer weg te denken, zo is mijn overtuiging. De conclusie is dus ook duidelijk: De Voedselbank De Bevelanden moet zich met behoud van kernwaarden inzetten voor duurzame continuering en hernieuwing van de samenwerking met gemeenten, vrijwilligers en sponsors. Daarnaast moet ook waar het de voedselveiligheid en hygiëne betreft, gezocht worden naar verdere professionalisering.

2015 belooft een boeiend en enerverend jaar te worden waarbij we ons realiseren, dat onze samenleving altijd begint bij onszelf. Bij onze menselijkheid bij onze waarden en normen. Alleen dan kunnen we overleven door medemenselijkheid.

Vanuit het ideaal van een menswaardige samenleving danken we onze sponsors, begunstigers, kerken en verenigingen en allen die ons financieel of met goederen of diensten hebben ondersteund en vragen hen dat ook in 2015 te blijven doen.

Voedselbank de Bevelanden past zich aan en moet zich ontwikkelen zodat we de taken en de weeffouten van onze gedroomde participatie samenleving kunnen blijven opvullen en verzachten. Hiervoor zetten zich wekelijks vele vrijwilligers in, zonder hen zou de Voedselbank niet kunnen functioneren. Hen zijn we veel dank verschuldigd.

Namens het bestuur van de Stichting Voedselbank De Bevelanden,

Paul Colijn,  
Voorzitter Stichting Voedselbank De Bevelanden.

## **Sociaal jaarverslag.**

### **1.Hoe het begon**

Voedselbank “De Bevelanden” is een initiatief vanuit de samenwerking tussen VB Walcheren Dhr. Daniël v.d. Meer en dhr. Maarten Sas van de RWS. Zij hebben vervolgens Agnes Rieswijk en Erik Oreel, beide afkomstig uit Goes, benaderd om deze Voedselbank vorm te geven. Deze wilden wel helpen op voorwaarde dat er een (onafhankelijk) bestuur gevormd zou worden. In de loop van 2007 is dat bestuur er ook gekomen en aan de slag gegaan, daarbij geadviseerd door Daniël van der Meer, voorzitter van de Stichting Voedselbank Walcheren. Op 24 januari 2008 is Stichting Voedselbank Bevelanden bij notariële akte officieel opgericht.

Naast de initiatiefnemers werd het eerste bestuur gevormd vanuit kerkelijke, maatschappelijke of levensbeschouwelijke organisaties en het bedrijfsleven. Eén bestuurder werd en wordt benoemd door het college van burgemeester en wethouders van Goes (art. 4.2). Daarmee wilde en wil de gemeente Goes haar betrokkenheid en verantwoordelijkheid benadrukken. Alle bestuurders zitten op persoonlijke titel in het bestuur.

### **2.Doel.**

De Stichting heeft als doel het bestrijden van (verborgen) armoede en voedselverspilling in Nederland en in het bijzonder op de Bevelanden. De voedselbank tracht dit te bereiken door het inzamelen van kosteloze, of door sponsoring, ter beschikking gestelde levensmiddelen en deze eveneens kosteloos uit te delen aan personen die onvoldoende middelen hebben om in hun levensonderhoud te voorzien.

Het werkgebied betreft Noord- en Zuid Beveland.

De financiële middelen om dat doel te bereiken worden gevormd door giften, schenkingen, legaten, donaties, erfstellingen, subsidies, sponsors en andere inkomsten.

### **3. Samenstelling bestuur.**

Het bestuur bestaat op 31 december 2014 uit de volgende personen:

Paul Colijn, voorzitter.

Jacqueline Westerweele, secretaris.

Rob van der Velde, penningmeester.

Gerard Wassing, lid, algemeen coördinator.

Krijn Verhage, lid.

Jan Roeland, waarnemend voorzitter, lid.

Jocelijne Balt, lid.

Het algemeen bestuur vergadert doorgaans eens per twee maanden. De bestuursleden krijgen geen vergoeding voor hun werkzaamheden.

Voedselbank “De Bevelanden” is aangesloten bij de Stichting Voedselbanken Nederland, regio Brabant-Zeeland. In het bestuur van de regio is één zetel ingeruimd voor een Zeeuwse vertegenwoordiger.

Zeeland wordt vertegenwoordigd door een bestuurslid van Voedselbank Walcheren.

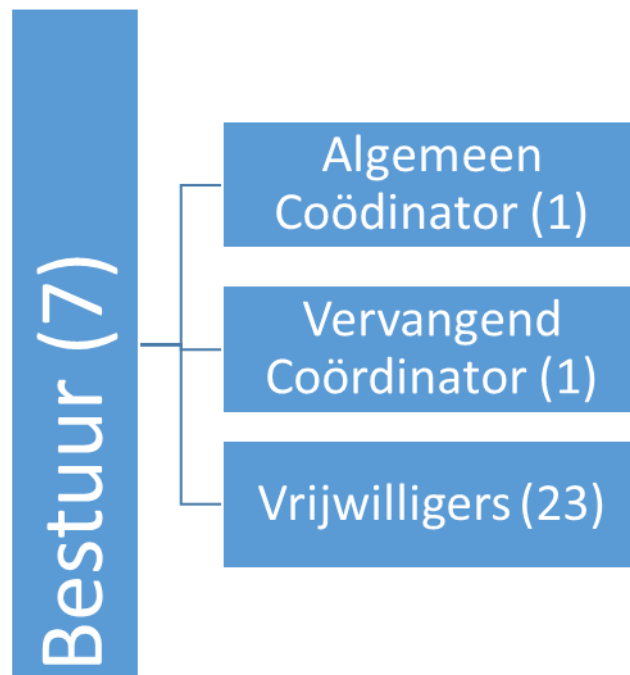

#### **4. Vrijwilligers en vrijwilligersbeleid.**

Per 31 december bedroeg het aantal 'vaste' vrijwilligers 25, exclusief het bestuur. Daarnaast zijn er ook een aantal 'tijdelijke' vrijwilligers. Zo plaatst het Ministerie van Justitie met enige regelmaat taakgestraften bij de voedselbank. Via diverse re-integratie bureaus worden ook werkervaringsplaatsen beschikbaar gesteld en inburgeraars bij onze voedselbank geplaatst. Ten slotte komen er stagiaires van scholen voor een snuffelstage of maatschappelijke stage. Het totaal aantal vrijwilligers bedraagt daarmee ca. 32 personen.

Al deze mensen werken op de locatie in de Evertsenstraat, sommigen meerdere dagdelen, om voedsel uit te zoeken en te verdelen. Een aantal vrijwilligers verzorgt het transport bestaande uit het ophalen van voedsel en het bezorgen van de pakketten in de buitengebieden op de Bevelanden.

De vrijwilligers worden aangenomen en begeleid door de algemeen coördinator. De vrijwilliger ondertekent bij de aanvang van de werkzaamheden een vrijwilligersovereenkomst waarin zijn opgenomen de wederzijdse rechten en plichten. Vrijwilligers en bestuur zijn gebonden aan een privacy code ter bescherming van de persoonlijke gegevens van de cliënten van de voedselbank.

Dankzij de grote inzet van al deze vrijwilligers kon in 2014 het werk van de voedselbank worden gedaan. Graag wil het bestuur haar grote waardering uitspreken voor het vele werk dat de vrijwilligers hebben verricht in het belang van de cliënten van de voedselbank. Het is goed hier nog eens te benadrukken dat zij hiervoor geen beloning krijgen.

#### **5. Transport.**

De voedselbank Walcheren rijdt wekelijks met een vrachtwagen naar Tilburg om daar in het distributie centrum van het district Brabant/Zeeland voedsel voor de voedselbanken in Zeeland op te halen. De vervoerskosten worden gezamenlijk gedragen. In Middelburg wordt het voedsel naar rato verdeeld over de vier voedselbanken in Zeeland. Met de bus wordt ook wekelijks verschillende keren bij drie lokale bakkers brood opgehaald en één

keer per week verse groente en fruit bij een supermarkt in Kapelle. Het komt ook regelmatig voor dat ons voedsel aangeboden wordt dat op korte termijn met de bus opgehaald en verwerkt moet worden.

In principe is het de bedoeling dat onze klanten op vrijdagmiddag zelf hun wekelijkse pakket komen ophalen. Voor de mensen die in de buitengebieden wonen wordt het pakket op vrijdag met de bus bezorgd.

De toegenomen onderhoudskosten van de bus vragen in het komende jaar om een herbezinning op de exploitatie daarvan.

In totaal, chauffeurs en rijders, houden zich 5 mensen bezig met het transport van voedsel.

## 6. Rommelmarkten.

Om de inkomsten te vergroten werden in 2014 vijf rommelmarkten gehouden in de ontvangstruimte van het pand aan de Evertsenstraat 17. Aanvankelijk gebeurde dat op zondagmiddag maar nadat de uitgifte van de voedselpakketten verplaatst is naar de vrijdagmiddag worden de rommelmarkten op zaterdag gehouden. Daarmee willen we de kerken tegemoet komen in hun streven naar zondagsrust al hebben we nooit een opmerking in die richting gehoord. De bedoeling is om ook in 2015 eens per kwartaal een rommelmarkt te houden. Een probleem is wel dat er te weinig ruimte is voor tussentijdse opslag van de spullen.

## 7. Ontwikkelingen in klantenbestand.

Bij de oprichting van de voedselbank “De Bevelanden” in 2006 bestond het aantal klanten uit ongeveer 40 huishoudens. Dat is daarna ieder jaar gestegen. In het verslagjaar steeg het aantal huishoudens verontrustend naar 165 per 30 september 2014.

Onderstaande tabel geeft een overzicht van de ontwikkelingen van het klantenbestand van voedselbank “De Bevelanden” over de jaren 2011 t/m 2014 per gemeente en aantal huishoudens en personen.

Hieronder een grafische weergave van het aantal huishoudens dat een beroep doet op de voedselbank.

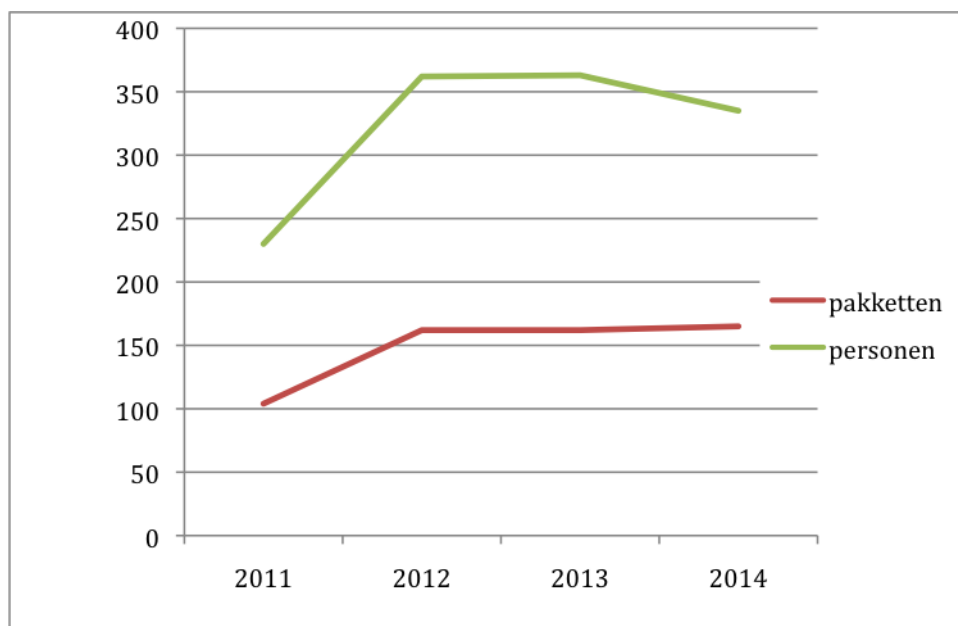

verdeeld over de gemeenten is dit

Jaar	Gemeente	Pakketten	Personen
2011	Goes	66	147
	Reimerswaal	11	28
	Borsele	10	24
	Kapelle	2	4
	Noord-Beveland	15	27
2012	Goes	91	207
	Reimerswaal	25	62
	Borsele	17	32
	Kapelle	9	23
	Noord-Beveland	20	38
2013	Goes	90	206
	Reimerswaal	25	62
	Borsele	19	34
	Kapelle	7	21
	Noord-Beveland	21	40
2014	Goes	99	189
	Reimerswaal	25	60
	Borsele	11	31
	Kapelle	6	20
	Noord-Beveland	24	35

Op vrijdagmiddag worden de pakketten samengesteld die aan het eind van de middag worden opgehaald door de klanten uit Goes.

### **8. Voorwaarden voor toekenning voedselpakket.**

De Stichting volgt bij het beoordelen van een aanvraag voor een voedselpakket de door de Stichting Voedselbanken Nederland opgestelde norm.

Men komt voor een pakket in aanmerking indien er na aftrek van vaste lasten per maand minder is te besteden dan:

€ 180,00 voor één volwassene

€ 60,00 voor elke extra volwassene van 18 jaar of ouder

€ 50,00 voor elk kind tot 18 jaar.

De voedselpakketten zijn bedoeld als noodhulp.

### **9. Kinderen.**

Op bescheiden schaal besteedt de voedselbank ook aandacht aan de kinderen van de klanten van de voedselbank.

Kinderen van 4 tot en met 8 jaar kregen van Stichting Jarige Job een verjaardag pakket, van Stichting Speelgoedbank Zeeland een cadeaupakket en van diverse anderen iets extra's.

### **10. Overleg met hulpverlenende instanties.**

De voedselbank werkt samen met een aantal maatschappelijke organisaties zoals de sociale dienst, het SMWO, het Leger des Heils, Stichting Leergeld, Stichting Mozaïek, Emergis, Riagg en andere organisaties. Zij kunnen mensen doorverwijzen naar de



Voedselbank. De toekenning van een pakket geldt voor 3, 6, of 12 maanden. Deze termijnen kunnen verlengd worden tot Max. 3 jaar. Hertoetsing vindt plaats door externe intakers. Voor acute noodhulp is het mogelijk dat er per direct in afwachting van de goedkeuring tijdelijk een pakket verstrekt wordt. Voor mensen met langdurige schulden zal in eerste instantie worden gekeken naar de mogelijkheden voor een WSNP (Wet Schuldsanering Natuurlijke Personen) of schuldsanering traject.

### **11. Inzameling levensmiddelen.**

De hoeveelheid voedsel dat via het distributiecentrum in Tilburg naar ons toe komt redelijk stabiel in 2014. Vaak leveren lokale supermarkten niet rechtstreeks aan de plaatselijke voedselbank maar wordt dit bij de distributie centra bezorgd en van daaruit weer verdeeld over de voedselbanken in het land. Verse producten dreigen op die manier wel verloren te gaan. Verheugend is het dat we van lokale leveranciers zoals bakkers en boeren eerder meer dan minder krijgen.

In toenemende mate krijgen we levensmiddelen van door scholen, kerken, verenigingen en bedrijven gehouden inzamelingsacties.

In 2014 hebben de vrijwilligers van onze voedselbank weer mee gedaan met georganiseerde winkelacties bij supermarkten. Ook in 2014 hopen we daarmee door te gaan en het nog verder uit te breiden.

Wij danken iedereen hartelijk voor het verstrekken van zoveel voedsel. De betrokkenheid van zovelen bij het werk van de voedselbank is hartverwarmend en bevestigt opnieuw dat de voedselbank een erkende plek in de samenleving in neemt. Samen zijn we sterk om hen te helpen die ons wekelijks broodnodig hebben.

### **12. Andere contacten en voorlichting.**

Periodiek vindt er overleg plaats tussen de vijf voedselbanken in Zeeland. Onderwerpen van gesprek zijn o.a. de aanvoer van voedsel uit Tilburg en standpunten om in te brengen in de bestuursvergaderingen van de regio Brabant-Zeeland. De regio Brabant-Zeeland beheert en exploiteert het regionale distributiecentrum in Tilburg.

Met Burendag heeft onze voedselbank in samenwerking met de wijkvereniging Goes West mee gedaan met de open dag waarbij iedereen die een kijkje wilde nemen op de voedselbank een rondleiding kreeg.

Regelmatig geven we op verzoek lezingen voor kerken, scholen en verenigingen. Als dat gebeurt op de locatie aan de Evertsenstraat is daar ook altijd een rondleiding aan gekoppeld. Overigens is iedereen op andere momenten van harte welkom maar wel graag op afspraak

### **13. Nog meer ondersteuning.**

Van diverse bedrijven hebben we steun ontvangen in natura of een andere niet geldelijke vorm. Het gaat daarbij om bijvoorbeeld gratis beschikbaarstelling van materialen zoals installaties, onderhoud, transportmiddelen of kortingen bij de aankoop daarvan. Deze vorm van ondersteuning is vanzelfsprekend ook zeer welkom. Hartelijk dank!

### **14. Huisvesting.**

De voedselbank is gehuisvest in het pand Evertsenstraat 17 in Goes. Het gebouw is eigendom van de Regionale Woningbouw Vereniging RWS in Goes. De Stichting hoeft geen huur te betalen. Ze betaalt wel lokale belastingen en de kosten voor het gebruik van water en energie.

Toen de Stichting in 2011 het huidige pand betrok kwam ze in een zee van ruimte. Nu moeten we constateren dat de beschikbare ruimte aan de krappe kant is. Dat heeft verschillende redenen.

Het aantal klanten is de afgelopen jaren fors toegenomen en daarmee ook het aantal wekelijks te vullen pakketten. Dat vraagt een verdubbeling van de hiervoor benodigde ruimte.

Sinds een jaar beschikken we tot onze vreugde over een tiental vrieskisten. Die zijn nodig om kort houdbare en aan bederf onderhevige producten op een verantwoorde manier te bewaren maar ze vragen veel ruimte. Net als andere leveranciers van levensmiddelen heeft de voedselbank te maken met de eisen van de Voedsel en Waren Wet. Bovendien voorkomen we hiermee dat wij zelf producten moeten weg gooien. En dan de hiervoor al genoemde rommelmarkten waarmee de voedselbank is gestart om inkomsten te verwerven. Voor het inzamelen, verkopen en opslaan van de spullen is ruimte nodig.

Ook voor de sociale contacten met onze cliënten tijdens de uitgifte van de voedselpakketten op vrijdagmiddag zou een extra ruimte zeer welkom zijn. In de huidige situatie komt dit in het gedrang. We beraden ons op een oplossing

## Financieel jaarverslag

### Algemeen

Hierbij treft u aan het financieel jaarverslag 2014 van de Voedselbank “ De Bevelanden” te Goes. Met dit verslag wordt inzicht gegeven hoe de voedselbank er financieel voor staat, maar geeft ook inzicht in de inkomsten en uitgaven van de stichting.

Er is voor gekozen om de data van de bankrekening te comprimeren, zodat beter inzicht wordt verkregen in het financiële reilen en zeilen van de stichting.

Kijkend naar de vaste lasten van de voedselbank is er maandelijks tussen de 400 en 1200 nodig om de vaste lasten te kunnen voldoen. Dit betekent dat er snel zal worden ingeteerd zolang er geen structurele ondersteuning komt voor de voedselbank. Op dit moment is het nog te veel gebaseerd op incidentele giften. Verder is onduidelijk in hoeverre de Bevelandse gemeenten bereid zijn om structureel een bijdrage te leveren. *In 2014 is overigens geen subsidie van de gemeenten ontvangen.*

saldo 2013	15999,59	
aanschaf auto		17465
gift auto (meegenomen gift organisaties)		
adm kosten		467,11
adm kosten 2 laptops		998
adm kosten opname kas		250
adm kosten zeelandnet		491,35
afval gansenwinkel		753,2
auto reparatie onderhoud		1075,6
auto brandstof		2352,91
auto boetes		386
auto belasting		2255
auto belastingteruggave	499	
bankkosten		37,89
beveiliging cameraset		749,95
beveiliging tv		181,99
C1000		4807,31
kosten vrijwilligers etentje		500
vrijwilligersvergoeding		574,8
gift kerken	15509,49	
gift organisaties	29612,38	
gift particulier	2925	
gift voedselbank nederland	1800	
huur rws		4350

huur/nabetaling energie		4093,45
opname ivm toevoeging reserve		10000
verzekeringen		284,9
voedselbank walcheren		2196,5
Subsidie gemeenten	--	
	66345,46	54270,96
saldo 2014	12074,5	